Это руководство содержит информацию по безопасному и правильному использованию устройства. Пожалуйста, прочитайте его внимательно перед использованием, чтобы избежать повреждения устройства.

**Устройство необходимо зарядить в следующих случаях:**

- На экране появился значок батареи.
- Устройство автоматически выключилось.
- Кнопка «Вкл./Выкл.» не реагирует на нажатие.
- Появился значок зарядки в правом нижнем углу экрана.

## *2. Быстрый старт*

Включение и выключение устройства
Чтобы включить или выключить устройство произведите долгое нажатие на кнопку «Вкл./Выкл.» Загрузка устройства может занять несколько минут.

**Рабочий стол**
После включения устройства, на экране появится рабочий стол с установленными виджетами и иконками программ.

**Режим ожидания/разблокирование экрана**
Короткое нажатие на кнопку «Вкл./Выкл.» переводит планшет в режим ожидания (экран выключается). После выключения режима ожидания нажмите и удерживайте пиктограмму «Блокировка» на экране и сдвиньте ее в противоположную сторону к иконке «Разблокировка».

## *3. Оборудование*

- **Экран:** ёмкостная панель, "мультитач" 8" IPS LED 1024x768
- **Процессор:** Двухъядерный RK3168 Cortex-A9 1.2 гГц
- **ОЗУ:** 512 ГБ DDR3
- **Встроенная память:** 4 ГБ
- **Расширение памяти:** до 32 ГБ, class 2-10
- **Wi-Fi:** 802.11 b/g/n
- **Основная камера:** 2МП
- **Фронтальная камера:** 0.3 МП
- **Разъемы:** MicroUSB
- **Наушники:** 3.5 мм
- **Слоты:** MicroSD
- **Аккумулятор:** 4000 мАч
- **Размеры:** 216.7x165x13.4 мм

## *4. Программное обеспечение*

**ОС:** Android 4.2.2

## *5. Меры предосторожности*

- Не используйте устройство в жарком, сыром или пыльном месте.
- Не оставляйте устройство под прямыми солнечными лучами и в салоне автомобиля, с закрытыми окнами, особенно в летнее время.
- Не бросайте и не ударяйте продукт во избежание повреждения экрана. Также не рекомендуется сильно встряхивать устройство, это может привести к некорректной работе IPS – экрана.
- Не устанавливайте максимальную громкость при прослушивании музыки или просмотре видео. Это может привести к повреждению слуха.

Полное руководство пользователя находится в главном меню и/или на внутренней памяти Вашего QUMO Kids Tab 3.

**Детская оболочка Crystal Launcher постоянно обновляется. Не забывайте подтверждать обновление оболочки при появлении соответствующего уведомления. В процессе обновления оболочки мы настоятельно не рекомендуем прерывать этот процесс, так как это может привести возникновению ошибок и полной неработоспособности оболочки.**

Произведено в КНР
«Кумо ЛТД»
Юнит 1810, № 1 Хунг То Роуд, Куан Тон, Коулун, Гонконг
www.qumo.ru
support@qumo.ru

qumoclub  qumo.ru  QUMOlive

## *Краткое руководство по началу работы с детской оболочкой Crystal*

Планшет - устройство, работающее на ОС Android, и помимо регистрации в системе Детский Интернет, Вам понадобится ввести существующий *(или зарегистрировать новый )* Гугл-аккаунт *(также, как Вы это делаете при покупке любого устройства на ОС Android)*

## Преимущества Crystal Launcher

- Защита детей от негативного контента *(сайтов и приложений)*
- Удобный и яркий детский интерфейс
- Встроенный поиск по детским ресурсам

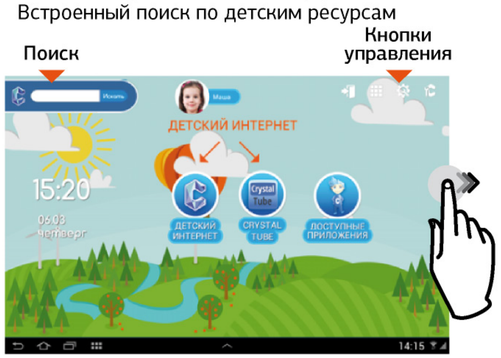

## С CrystalControl вы полностью контролируете информационную безопасность ваших детей

### 1 Войдите и зарегистрируйтесь

Короткое нажатие на кнопку «Вкл./Выкл.» переводит планшет в режим ожидания (экран выключается). После выключения режима ожидания нажмите и удерживайте пиктограм

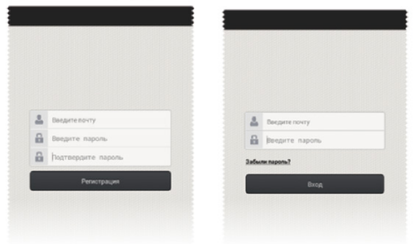

### 2 Создайте и подтвердите pin-код

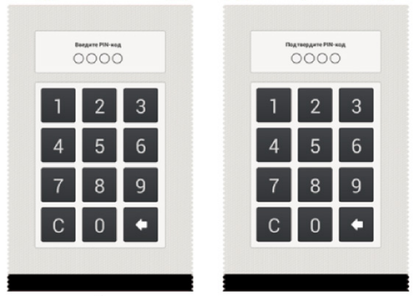

Совершенно необходимо первым делом при активации *(после присвоения пин-кода)* подключиться к WiFi и обновить систему из меню настроек.

### 3 Контролируйтедоступ к приложениям

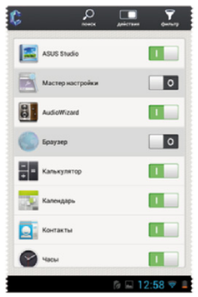

**Для чего нужен Личный кабинет** *(crystalcloud.ru)*:

- Управление профилями
- Управление устройствами
- Управление доступом к сайтам и приложениям
- Управление звонками
- Просмотр статистики по пользователям

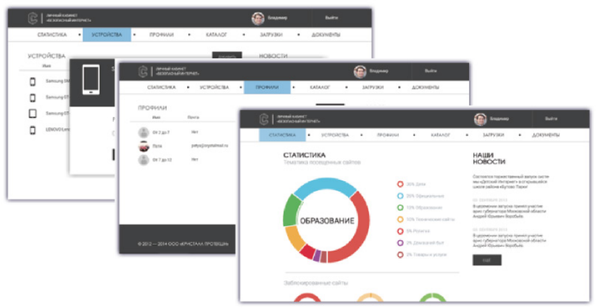

## *1. Внешний вид и органы управления*

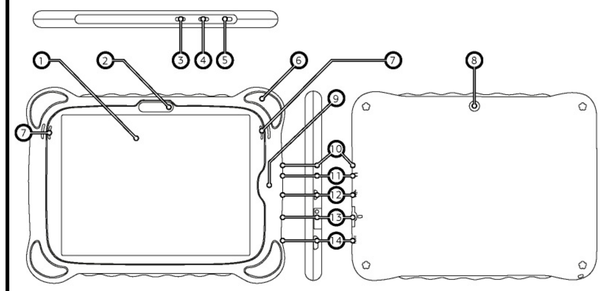

1. Емкостной сенсорный экран
2. Основная камера
3. Клавиша увеличения громкости
4. Клавиша уменьшения громкости
5. Кнопка включения
6. Селиконовый чехол
7. Динамики
8. Фронтальная камера
9. Клавиша домой
10. Reset
11. Разъем 3.5 мм для подключения наушников/гарнитуры
12. Разъем microUSB: зарядка и передача данных
13. Слот для карты памяти (MicroSD)
14. Разъем HDMI