ПЕРЕРАБОТКА

После окончания срока эксплуатации
устройство должно быть утилизировано
в соответствии с местным законодательством.

www.evapolar.com

R-NZ

Intertek

RoHS

©2021 EVAPOLAR LTD.
Разработано в России. Произведено в Китае: “EVAPOLAR LTD”,
Technology Center No. 18, Xiafei Road, Haicang District, Xiamen, China.
Изготовитель: Evapolar Ltd., 236 Strovolou ave., Strovolos, 2048,
Nicosia, Cyprus, mail@evapolar.com.
Импортер: ООО “Мастер”, Россия, 194100, Санкт-Петербург,
1-й Муринский проспект, дом 19, квартира 42, Тел. 8 (812) 295-14-20,
Dubovy2004@mail.ru
Месяц и год изготовления см. на стикере на дне устройства.
Гарантия производителя 1 год.
Издание 03.2021. Все права защищены.

evapolar

**Персональный кондиционер
испарительного типа**

evaSMART EV-3000

РУКОВОДСТВО ПО ЭКСПЛУАТАЦИИ

СОДЕРЖАНИЕ

Правила безопасности 3
Базовые принципы работы 7
Начало работы с устройством 8
Панель управления и меню 11
Замена картриджа 17
Уход и очищение, хранение, транспортировка 19
Устранение неполадок 21
Технические данные 23
Утилизация 24
Юридическая информация 24

ПРАВИЛА БЕЗОПАСНОСТИ

При использовании электроприборов всегда следуйте основным правилам безопасности, включая указанные ниже:

ВНИМАНИЕ!

Используйте устройство только в целях, описанных в данном руководстве.

— Данное устройство не предназначено для использования людьми (в том числе детьми) с ограниченными физическими, сенсорными и умственными возможностями, а также не имеющими соответствующего опыта или знаний; исключения возможны при надлежащем надзоре за такими людьми или их предварительном обучении лицами, ответственными за их безопасность.
— Устройство должно располагаться на ровной горизонтальной поверхности. Наклон/переворачивание устройства могут привести к протечке и вызвать повреждения.
— Всегда отсоединяйте водный резервуар перед тем, как наполнить его водой.
— Не устанавливайте резервуар, наполненный водой, на устройство, картридж внутри отсутствует. Это приведёт к протечке.

— Используйте для наполнения резервуара только чистую воду без добавления примесей. Использование других жидкостей запрещено. Не добавляйте в воду ароматические масла или другие ароматические вещества.
— Выключайте устройство из сети при наполнении резервуара водой, чистке, устранении неполадок, разборке/замене деталей и транспортировке.
— Для очистки устройства не используйте бензин, жидкость для очистки окон или органические растворители. Гарантия не распространяется на повреждения, вызванные неправильной очисткой.
— В случае протечки или попадания воды на поверхность устройства, немедленно отключите его из сети и оставьте высыхать в течение 24 часов.
— При выключении устройства из сети всегда держитесь за вилку и никогда не тяните за шнур.
— Чтобы избежать возможного повреждения устройства,
  - не допускайте попадания посторонних предметов внутрь устройства
  - не ставьте тяжелые предметы на устройство
  - не погружайте устройство в воду и другие жидкости (см. раздел «Рекомендации по очистке»)
  - не подвергайте устройство ударам и вибрациям
  - не накрывайте работающее устройство
  - не оставляйте работающее устройство без присмотра

— При возникновении необычного запаха или звуков во время эксплуатации, прекратите использование устройства.

ОПАСНО!

— Не прикасайтесь к вентилятору и не препятствуйте его движению во время работы устройства.
— Не прикасайтесь к источнику тока или к кабелю мокрыми руками.
— Не помещайте устройство рядом с обогревательными устройствами и другими источниками тепла, включая открытое пламя.
— Не ставьте устройство на другие электрические приборы или рядом с ними (существует опасность короткого замыкания в случае протечки устройства).
— Не используйте устройство в ванной комнате или душевой.
— Не используйте устройство, если кабель или розетка повреждены, если вы заметили какие-либо неполадки, а также если устройство падало или было повреждено.

Несоблюдение приведенных выше предупреждений может привести к повреждению устройства или травме. Производитель не несет ответственности за любой ущерб, возникший в результате несоблюдения требований данного руководства по продукту.

Если вы не нашли решение своей проблемы, пожалуйста, обратитесь в службу поддержки Evapolar, не пытайтесь решить проблему самостоятельно. Любой ремонт должен проводиться квалифицированным специалистом.

Если вы заметили какие-либо неисправности в работе устройства, пожалуйста, обратитесь к нашему руководству по устранению технических неполадок.

БАЗОВЫЕ ПРИНЦИПЫ РАБОТЫ

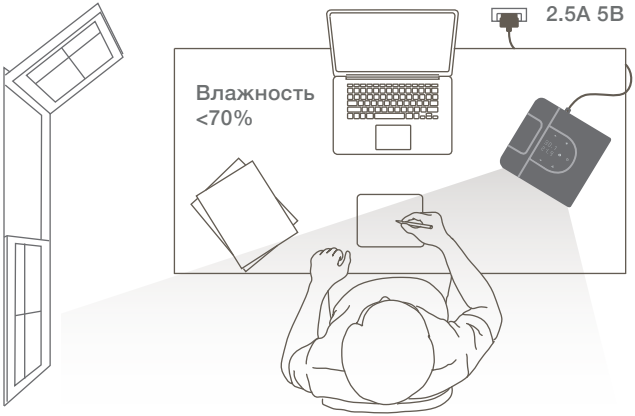

Чтобы насладиться лёгким прохладным бризом в жаркую погоду, вам понадобится:

1. Хорошо проветриваемое помещение
2. Влажность воздуха не более <70%
3. 1300 мл чистой воды
4. Источник питания 2.5A 5B

НАЧАЛО РАБОТЫ С УСТРОЙСТВОМ

Перед использованием убедитесь, что устройство расположено на гладкой ровной поверхности.

НАПОЛНЕНИЕ ВОДОЙ

1. Отсоедините водный резервуар, потянув его вверх.
2. Откройте крышку и наполните резервуар водой.
3. Установите резервуар на место. Вода начнёт поступать автоматически.

Температура выходящего из устройства потока воздуха снизится через несколько минут. Наслаждайтесь своим личным микроклиматом! В зависимости от температуры и влажности воздуха, полного резервуара хватает на 4-9 часов работы.

СОВЕТ: Чтобы продлить время работы устройства до следующего наполнения, дождитесь, когда картридж полностью напитается водой (это занимает до 10 минут) и долейте воды в резервуар.

УПРАВЛЕНИЕ

4. В качестве источника питания вы можете использовать ноутбук или ПК/пауэрбанк/адаптер, подключенный к розетке. Минимальное требование к источнику питания — 2,5A 5B.
5. На панели управления загорится кнопка включения/выключения, нажмите на неё. Устройство включится с короткой вибрацией.
6. Отрегулируйте различные параметры работы устройства, используя кнопки на панели управления.
7. Для изменения направления потока воздуха отрегулируйте решётки при помощи рычага на боковой стенке устройства.
8. Установите на свой смартфон приложение Evapolar, чтобы иметь возможность управлять вашим evaSMART удалённо.
9. Подключитесь к системе Умный Дом для голосового управления.

ПРИЛОЖЕНИЕ EVAPOLAR

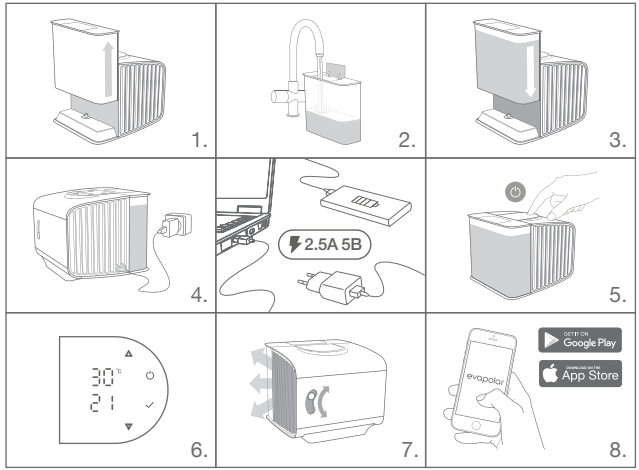

ПАНЕЛЬ УПРАВЛЕНИЯ И МЕНЮ

ЭЛЕМЕНТЫ ЭКРАНА

Во время первого использования evaSMART будет работать с настройками по умолчанию. После того, как вы отрегулируете параметры по своему усмотрению, все настройки сохраняться в памяти устройства и будут использованы в дальнейшем. Интенсивность воздушного потока (от 0% до 100%) регулируется при помощи кнопок «вверх»/ «вниз». Для быстрой навигации зажмите кнопку «вверх»/ «вниз».

ЭКРАН МЕНЮ

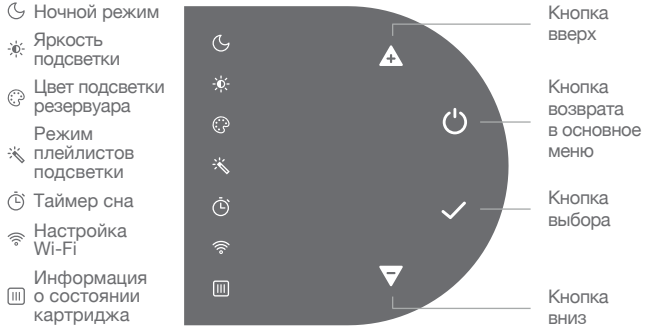

Используйте кнопки «вверх»/«вниз» для навигации по меню (выбранный пункт мигает), подтвердите свой выбор кнопкой ✓. Для возвращения на главный экран используйте кнопку включения/выключения. В случае, если какой-либо из пунктов меню недоступен, пожалуйста, убедитесь, что на вашем устройстве установлена последняя версия прошивки. Информация о версии прошивки находится в разделе «Настройки» вашего мобильного приложения Evapolar. Если вы видите восклицательный знак, требуется обновление прошивки (далее см. раздел «Настройки Wi-Fi).

ПУНКТЫ МЕНЮ

НОЧНОЙ РЕЖИМ

При выборе режима подсветка резервуара выключается, а экран тускнеет. Переход в ночной режим: выберите пункт меню, нажмите ✓. Выход из ночного режима: нажмите ✓.

ЯРКОСТЬ ПОДСВЕТКИ

Выберите пункт меню, используйте кнопки «вверх»/ «вниз» для изменения яркости от 0% до 100%. Для быстрой навигации зажмите кнопку. Для полного отключения подсветки выберите 0%. Подтвердите выбор кнопкой ✓.

ЦВЕТ ПОДСВЕТКИ РЕЗЕРВУАРА

Выберите пункт меню, используйте кнопки «вверх»/ «вниз» для просмотра всех вариантов цветов. Для быстрой навигации зажмите кнопку «вверх»/«вниз». Подтвердите выбор кнопкой ✓.

РЕЖИМ ПЛЕЙЛИСТОВ ПОДСВЕТКИ

В этом режиме устройство самостоятельно меняет палитру подсветки резервуара. Выберите пункт меню, используйте кнопки «вверх»/ «вниз» для просмотра

всех вариантов плейлистов (каждому присвоен индивидуальный номер). Подтвердите выбор кнопкой ✓.

ТАЙМЕР СНА

Вы можете настроить устройство на выключение вентилятора через определенное время. Выберите пункт меню, используйте кнопки «вверх»/ «вниз» для установки временного промежутка. Подтвердите выбор кнопкой ✓. Для отключения таймера установите его на 0.

НАСТРОЙКА WI-FI

evaSMART оснащён встроенным Wi-Fi модулем для удалённого контроля. Для того, чтобы установить сопряжение вашего смартфона с evaSMART, скачайте и установите приложение Evapolar, затем зарегистрируйте аккаунт нового пользователя и выберите evaSMART model 3 в настройках приложения. Простая анимированная инструкция поможет вам без труда подключить evaSMART к вашему смартфону. Кроме того, вы можете включить и выключить режим Wi-Fi на ваше evaSMART. Выберите пункт меню, подтвердите выбор кнопкой ✓. Для выхода из настроек нажмите кнопку включения/выключения.

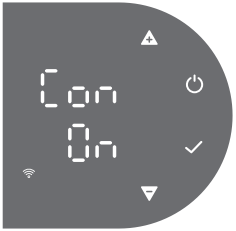

Для установки соединения выберите пункт «Con». Для отключения режима Wi-Fi выберите «OFF» (значок «ON» на экране означает, что режим Wi-Fi выключен). Для включения режима Wi-Fi выберите «ON» (значок «OFF» на экране означает, что режим Wi-Fi включен).

ИКОНКИ СТАТУСА WI-FI

Иконка wi-fi	Иконка сети	Статус
Отсутствует	Отсутствует	режим Wi-Fi выключен
Мигает	Отсутствует	Режим Wi-Fi включен, идёт подключение
Горит	Мигает	Соединение установлено, идёт соединение с облачным сервером
Отсутствует	Горит	Соединение с облачным сервером установлено

ИНФОРМАЦИЯ О СОСТОЯНИИ КАРТРИДЖА

Данный пункт меню позволяет отслеживать срок службы картриджа и необходимость замены его на новый. Значение для нового картриджа — 100%. Когда значение приближается к 10%, картриджу требуется замена.

ЕДИНИЦЫ ИЗМЕРЕНИЯ ТЕМПЕРАТУРЫ

Для выбора единиц измерения температуры (градусы Цельсия / Фаренгейта) нажмите и удерживайте одновременно кнопки «вверх» и «вниз» на экране меню. Выберите нужное значение, подтвердите выбор кнопкой ✓. Вы также можете настроить этот параметр в мобильном приложении (раздел настроек).

ИНДИКАТОР НЕДОСТАТОЧНОГО ПИТАНИЯ

Если на экране появился этот значок, ваше устройство получает недостаточно энергии из источника питания и может работать некорректно. Во избежание ситуации используйте адаптор и шнур питания, идущие в комплекте с устройством, или убедитесь, что соблюдено минимальное требование 2,5A 5B.

СБРОС ПОЛЬЗОВАТЕЛЬСКИХ НАСТРОЕК

Для сброса пользовательских настроек необходимо выключить устройство (чтобы видимой осталась только кнопка включения/выключения) и нажать комбинацию кнопки питания и кнопок «вверх» и «вниз» одновременно (например, ребром ладони). Затем нажмите кнопку «вверх» — вы увидите мигающие буквы UR (User Settings Restore). Подтвердите выбор кнопкой ✓. Дисплей полностью погаснет, затем загорится снова — это будет означать, что перезагрузка прошла успешно.

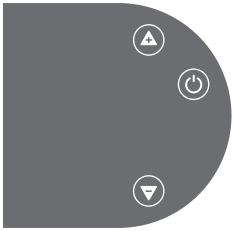

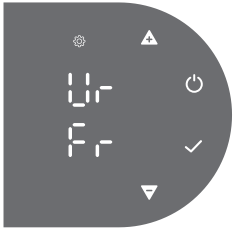

ЗАМЕНА КАРТРИДЖА

Перед извлечением картриджа отсоедините водный резервуар и запустите вентилятор на максимальной скорости для того,

чтобы высушить воду во внутреннем резервуаре (на это потребуется около часа). Данная процедура обязательна, пожалуйста, не проводите замену картриджа без неё.

Перед установкой нового картриджа убедитесь, что в устройстве не осталось воды.

1. Отключите устройство от источника питания.
2. Отсоедините водный резервуар.
3. Снимите магнитную панель.
4. Извлеките старый картридж, потянув на себя.
5. Установите новый картридж вместо старого.
6. Установите магнитную панель.
7. Установите водный резервуар.
8. Устройство готово к использованию.

- В зависимости от условий использования и хранения, замена картриджа может потребоваться через 3-6 месяцев.
- Водопроводная вода, не прошедшая очистку, может существенно снизить срок службы картриджа.

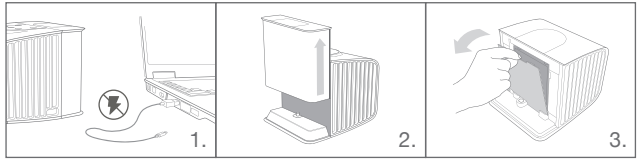

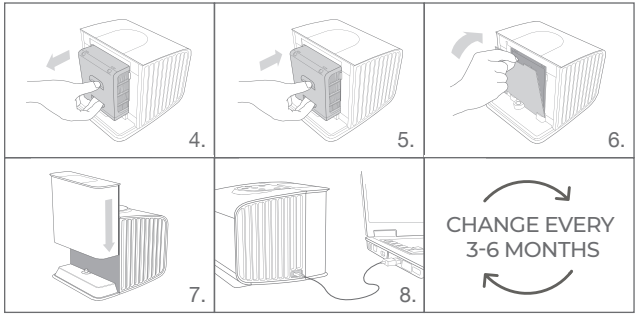

УХОД И ОЧИЩЕНИЕ, ХРАНЕНИЕ, ТРАНСПОРТИРОВКА

Мы настоятельно рекомендуем полностью высушивать устройство перед очищением, хранением и транспортировкой на длинные дистанции. Для этого вылейте всю воду из съёмного резервуара и оставьте устройство работать на максимальной скорости на 4-5 часов, чтобы вода во внутреннем резервуаре полностью испарилась.

УХОД И ОЧИЩЕНИЕ

То, как часто нужно поддерживать чистоту устройства, зависит от уровня загрязненности помещения, в котором оно используется. Переднюю решетку и внутреннюю поверхность устройства можно протирать мягкой тканью.
Протирать устройство можно, если соблюдены следующие условия:

— устройство полностью сухое
— устройство выключено из сети
— картридж извлечен

! Чистить внутреннюю часть картриджа запрещено. Пожалуйста, протирайте только его внешний пластиковый корпус.

ДЛИТЕЛЬНОЕ ХРАНЕНИЕ

Если вы не собираетесь использовать устройство ближайшие 5 дней, мы настоятельно рекомендуем следующее:

— высушите и протрите устройство (как было описано выше)
— поместите устройство в подходящую по размеру упаковку (рекомендуется оригинальная упаковка от производителя). Храните устройство в сухом месте при комнатной температуре.

ТРАНСПОРТИРОВКА

Перед транспортировкой отключите устройство от сети.
Не перевозите устройство на дальние дистанции с мокрым картриджем; см. раздел “Длительное хранение”. Перед перевозкой на короткие дистанции убедитесь, что картридж не хранится в коробке или пакете без доступа воздуха.

УСТРАНЕНИЕ НЕПОЛАДОК

ПРОБЛЕМА: Из устройства не выходит холодный воздух, хотя картридж намокает.
ВОЗМОЖНАЯ ПРИЧИНА №1: Влажность в помещении > 70%
РЕШЕНИЕ: Проветрите комнату.
ВОЗМОЖНАЯ ПРИЧИНА №2: У картриджа закончился срок эксплуатации.
РЕШЕНИЕ: Заменить картридж.

ПРОБЛЕМА: Холодный воздух не выходит из устройства, и картридж выглядит сухим, несмотря на то, что в резервуаре есть вода.
РЕШЕНИЕ: Так как причин для такой проблемы может быть несколько, пожалуйста, обратитесь в нашу службу поддержки.

ПРОБЛЕМА: На экране появился индикатор недостаточного питания и/или устройство хаотично перезагружается.
РЕШЕНИЕ: Удостоверьтесь, что источник электроэнергии достаточной мощности (2,5А 5В). Если это не помогло, пожалуйста, свяжитесь с нашей службой поддержки.

ПРОБЛЕМА: Устройство неожиданно начало испускать неприятный запах.
ВОЗМОЖНАЯ ПРИЧИНА: Загрязнения, содержавшиеся в воде или воздухе, скопились на картридже.
РЕШЕНИЕ: Заново наполните резервуар чистой дистиллированной водой и позвольте устройству работать, пока оно полностью не просохнет (возможно, эту процедуру придется повторить несколько раз, чтобы полностью убрать запах).

ПРОБЛЕМА: Из устройства вытекает вода.
ВОЗМОЖНАЯ ПРИЧИНА: Пожалуйста, обратитесь в службу поддержки по ссылке внизу

ТЕХНИЧЕСКАЯ ПОДДЕРЖКА

ТЕХНИЧЕСКИЕ ДАННЫЕ

Входное напряжение / потребляемый ток	5 В / 2,5 А
Энергопотребление	12 Вт
Охлаждающая способность	100Вт - 400Вт / 340 - 1360 БТЕ/ч
Зона покрытия (по направлению воздушного потока)	до 3,5 $м^2$
Объемная скорость потока	55.1 куб фт/мин
Выработка холода на единицу энергии (EER)	21-37
Объем водного резервуара	1300 мл
Цикл долива воды	каждые 4-9 часов
Размеры	207 x 217 x 284 мм
Вес (без воды)	1820 г
Условия работы	Относительная влажность <70% Температура >18°C
Уровень эксплуатационного шума	25-40 дБ
Комплектация	Сменный картридж, кабель питания (USB-C), адаптер

ПРАВИЛЬНАЯ УТИЛИЗАЦИЯ ИЗДЕЛИЯ

Наличие данного значка показывает, что изделие и его электронные аксессуары (например кабель USB) по окончании их срока службы нельзя утилизировать вместе с другими бытовыми отходами. Во избежание нанесения вреда окружающей среде и здоровью людей при неконтролируемой утилизации, а также для обеспечения возможности переработки для повторного использования, утилизируйте изделие и его электронные аксессуары отдельно от прочих отходов. Сведения о месте и способе утилизации изделия в соответствии с нормами природоохранного законодательства можно получить у продавца или в соответствующей государственной организации.

ЮРИДИЧЕСКАЯ ИНФОРМАЦИЯ

Устройство соответствует требованиям Директив ЕС - Директива по низковольтному оборудованию 2014/35 / ЕС и Директива по электромагнитной совместимости 2014/30 / ЕС, а также следующим согласованным европейским стандартам:

- EN 55014-1: 2006 / A1: 2009 / A2: 2011 - Электромагнитная совместимость. Требования к бытовым приборам, электроинструментам и аналогичным устройствам Часть 1: Выбросы
- EN 55014-2: 2015 - Электромагнитная совместимость. Требования к бытовой технике, электроинструментам и аналогичным устройствам. Часть 2: Иммунитет. Стандарт семейства продуктов
- EN 61000-3-2: 2014 Электромагнитная совместимость (ЭМС). Часть 3-2: Пределы. Пределы эмиссии гармонических токов (входной ток оборудования ≤16 А на фазу)
- EN 61000-3-3: 2013 Электромагнитная совместимость (ЭМС). Часть 3-3: Пределы. Ограничение изменений напряжения, колебаний напряжения и мерцания в общественных низковольтных системах электроснабжения, для оборудования с номинальным током ≤16А на фазу и не подлежащего условному подключению
- EN 60335-1: 2012 / AC: 2014 / A11: 2014 - Бытовые и аналогичные электрические приборы. Безопасность. Часть 1: Общие требования
- EN 60335 -2-40:2003/ A11:2004/ A12:2005/ C1:2006/ A1:2006/ A2: 2009 / C2: 2010 / A13: 2012 / A13 / AC: 2013 - Домашнее хозяйство и аналогичные электрические приборы. Безопасность. Часть 2-40: Особые требования к электрическим тепловым насосам, кондиционерам и осушителям.

Дно устройства промаркировано стикером, содержащим следующие данные: Наименование производителя\наименование модели\серийный номер устройства\год и месяц производства\технические характеристики.