PX310W说明书 风琴折 100克双胶纸 折合尺寸：90*130MM，展开尺寸：540*130MM

deerma

Guangdong Deerma Technology Co., Ltd.

Адрес: No.4-1 Longhui Road, Malong Village Committee, Beijiao Town, Shunde District, Foshan City, Guangdong Province, China

Сделано в Китае

Эксплуатация

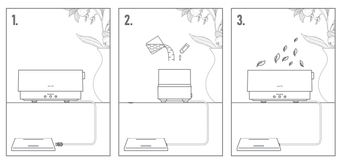

① Поместите устройство на горизонтальную поверхность и подключите источник питания.
②Добавьте воду комнатной температуры в резервуар для воды и, при желании, капните 3–4 капли эфирного масла в воду.
③ Установите верхнюю крышку, а затем нажмите кнопку питания, чтобы начать увлажнение и ароматизацию.

ВАЖНО:

⚠ 1. Не добавляйте воду в резервуар выше отметки максимального уровня, в противном случае прибор может работать неправильно, или привести к его поломке!

⚠ 2. Не добавляйте чрезмерное количество эфирного масла, достаточно нескольких капель, оно может заблокировать выходное отверстие для распыления и привести к отсутствию распыления или плохому распылению, что повлияет на нормальную работу!
Разрешены к использованию исключительно водорастворимые арома масла.

⚠ 3. Используйте обычный адаптер, убедитесь, что напряжение и ток соответствуют DC5В, 2А, в противном случае прибор не сможет запуститься должным образом, или может привести к его поломке.

⚠ 4. Не подключайте прибор к USB-порту компьютера, иначе прибор не сможет функционировать в нормальном режиме.

Обслуживание

Чтобы предотвратить загрязнение воды, после использования держите увлажнитель с функцией ароматизации внутри и снаружи чистым и сухим. Регулярно очищайте резервуар для воды чистой водой с нейтральным моющим средством, удаляйте водяной осадок, грязь, чистой щеткой, протрите мягкой тканью или высушите естественным образом. Не сушите нагреванием и избегайте попадание прямых солнечных лучей.

Держите увлажнитель внутри и снаружи в чистоте и сухости.

Высота воды должна быть ниже отметки максимального уровня воды.

⚠ Производите обслуживание прибора только после выключения и отключения его от электрической сети.

Устранение неисправностей

Если прибор не работает, ознакомьтесь со следующими рекомендациями.

Проблемы	Причины	Решение
Прибор не реагирует на нажатие кнопки переключения	Шнур питания подключен неверно (отсутствует подключение электричества)	Убедитесь в том, что шнур питания подключен верно
	Шнур питания поврежден или сгорел трансформатор	Свяжитесь с отделом послепродажного обслуживания
Плохое распыление или полностью отсутствует	В резервуаре слишком мало воды	Наполните резервуар водой ниже отметки максимального уровня воды.
	Резервуар для воды переполнен	Когда воды более 300 мл, будет подаваться небольшое количество тумана.
	Распылительная мембрана загрязнена.	Очистите мембрану, резервуар для воды (см. раздел «Обслуживание»)
	Верхняя крышка не закрыта должным образом.	Верхняя крышка должна быть выровнена и закрыта в соответствии с конструкцией изделия.
	Нижнее воздухозаборное отверстие заблокировано. Слишком много эфирного масла.	Очистите от пыли воздухозаборник. Очистите резервуар для воды.
Утечка воды из прибора	Верхняя крышка не закрыта должным образом	Если верхняя крышка не закрыта должным образом, во время распыления капли воды будут выливаться за пределы прибора.
	Проверьте, находится ли прибор в зоне низкой температуры или во влажной среде.	В условиях низкой температуры или влажности на выпускном отверстии для тумана может возникнуть запотевание.

Устранение неисправностей

Все изделия, обозначенные символом раздельного сбора отработанного электрического и электронного оборудования (WEEE, Директива 2012/19/EU), следует утилизировать отдельно от несортируемых бытовых отходов. С целью охраны здоровья и защиты окружающей среды такое оборудование необходимо сдавать на переработку в специальные пункты приема электрического и электронного оборудования, определенные правительством или местными органами власти. Правильная утилизация и переработка помогут предотвратить возможные негативные последствия для окружающей среды и здоровья человека. Чтобы узнать, где находятся такие пункты сбора и как они работают, обратитесь в компанию, занимающуюся установкой оборудования, или в местные органы власти.

Warranty Card (Гарантийный талон)

Name of User(Имя пользователя) _____

Telephone(Телефон) _____

Model(Модель) _____

Date of Purchase(Дата покупки) _____

Warranty Period(Срок гарантии) 12 Months(12 месяцев)

Service Life(Срок службы) 2 Years(2 года)

Proof of warranty.

(Предъявите данный талон при гарантийном ремонте.)

(Please contact the seller to deal with after sales.)

(Пожалуйста, свяжитесь с продавцом, чтобы решить вашу проблему после продажи.)

deerma

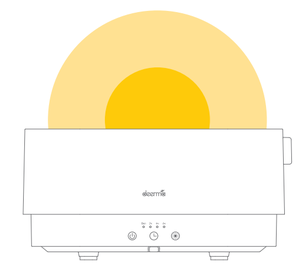

Инструкция по эксплуатации Увлажнитель воздуха для ароматерапии

DEM-PX310W

Перед использованием внимательно прочтите инструкцию по эксплуатации. Кроме того, эту инструкцию можно найти на следующем веб-сайте: http://www.deerma.com

Предупреждение

1.Этот прибор могут использовать дети в возрасте от 8 лет и старше, а также лица с ограниченными физическими, сенсорными или умственными способностями или с недостатком опыта и знаний, если они находятся под присмотром или проинструктированы относительно безопасного использования прибора и понимают связанные с этим опасности. Дети не должны играть с прибором. Чистка и пользовательское обслуживание не должны производиться детьми без присмотра.
2. Прибор не предназначен для использования лицами (включая детей) с пониженными физическими, сенсорными или умственными способностями или при отсутствии у них жизненного опыта или знаний, если они не находятся под присмотром или не проинструктированы об использовании прибора лицом, ответственным за их безопасность.
3. Если шнур питания поврежден, его необходимо заменить специальным шнуром или комплектом, который можно приобрести у производителя или его сервисного агента.
4. Помните, что высокий уровень влажности может способствовать росту биологических организмов в окружающей среде.
5. Используйте чистую воду, без примесей. Желательно –фильтрованную воду. Выпадение осадка и образование налета не является нарушением работы прибора.
6. Не допускайте, чтобы пространство вокруг увлажнителя становилось влажным. Для этого не размещайте его в непосредственной близости от предметов, стен и других поверхностях, на которых может выпадать конденсат. При появлении сырости или конденсата уменьшите мощность увлажнителя. Если интенсивность увлажнителя нельзя уменьшить, используйте увлажнитель с перерывами. Не допускайте намокания впитывающих материалов, таких как ковровые покрытия, шторы, портьеры или скатерти.
7. ПРЕДУПРЕЖДЕНИЕ: Микроорганизмы, которые могут присутствовать в воде или в среде, где используется или хранится прибор, могут расти и размножаться в резервуаре и разноситься по воздуху, вызывая очень серьезный риск для здоровья, если не обновлять воду и не очищать резервуар для воды должным образом минимум каждые 3 дня.
8. Перед чисткой или обслуживанием необходимо выключить прибор и вынуть вилку из розетки.

Меры предосторожности

• **Перемещение:** перед перемещением устройства убедитесь, что увлажнитель находится в выключенном состоянии, а шнур питания отсоединен. А также слейте воду из резервуара для воды.

• **Установка:** устанавливайте и используйте этот продукт правильно в соответствии с руководством пользователя, во избежание поражения электрическим током или возгорания.

• **Шнур питания:**

⚠ Перед обслуживанием прибора отключите шнур питания;

⚠ Не пережимайте и не сгибайте шнур питания слишком сильно, чтобы предотвратить его повреждение или поломку;

⚠ При отключении источника питания не тяните за шнур питания;

⚠ Не используйте неподходящие розетки переменного тока. Напряжение в подключаемой сети питания должно соответствовать требуемым характеристикам прибора;

⚠ Не используйте подключение увлажнителя через электроразветвители, электроудлинители совместно с другими устройствами;

• **При использовании:** если во время использования продукта возник необычный звук, запах или увлажнитель перегревается, немедленно выключите его и прекратите использование; убедитесь, что прибор находится в вертикальном положении, не наклоняйте и не переворачивайте его.

• **Внимание.**

Во избежание опасных ситуаций, таких как утечка тока, поражение электрическим током, пожар, затопление, несчастные случаи, требуется быть внимательным при:

⚠ Установка прибора на неровную или наклонную поверхность, что может привести к опрокидыванию прибора;

⚠ Над местом установки прибора находятся легко наклоняющиеся или неустойчивые предметы, которые могут упасть на увлажнитель;

⚠ Ванные комнаты и другие места с высокой температурой, влажностью и водой;

⚠ Шнур питания поврежден или повреждена вилка;

⚠ При неправильном использовании детьми или взрослыми.

• Замена лампы подсветки в увлажнителе должна осуществляться производителем, его авторизованным сервисным агентом.

Обзор продукта

Примечание: Иллюстрации деталей, аксессуаров и пользовательских интерфейсов в руководстве приведены только для справки. Из-за обновления и модернизации устройства могут быть небольшие различия между фактическим внешним видом и схематическим изображением. Пожалуйста, обратитесь к фактическому внешнему виду изделия.

Внешний вид

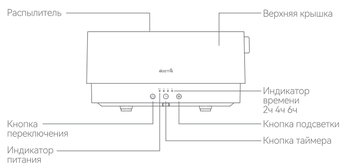

Вид изнутри

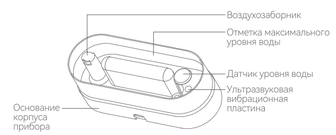

Внешний вид

Зарядный порт Type-C

USB-кабель

Характеристики

Название продукта: Увлажнитель воздуха для ароматерапии
Модель: DEM-PX310W
Размер: 230x110x115 мм
Номинальная мощность: 7 Вт
Вес нетто: 470 г.
Номинальное напряжение: 5 В ⎓
Номинальная емкость: 300 мл
Номинальный ток: 2 А
максимальная производительность: 11 мл/ч
Режим переключения: Механический кнопочный переключатель

Комплектация: Увлажнитель воздуха для ароматерапии, Руководство пользователя, USB-кабель.

Функции

• Когда прибор включен и раздается звуковой сигнал «Bi», прибор переходит в режим ожидания.

• Кнопка переключения ⏻ (прибор в выключенном состоянии):
①Нажмите кнопку один раз, чтобы включить прибор: прибор начнет работать, загорится индикатор кнопки и желтый светодиод;
②Нажмите кнопку еще раз, чтобы выключить прибор: прибор перестанет работать и погаснут все индикаторы.

• Кнопка таймера ◷ (прибор во включенном состоянии):
①Нажмите кнопку один раз, чтобы войти в функцию таймера, и загорится индикатор 2-часового таймера (2ч);
②Нажмите кнопку еще раз, чтобы установить 4-часовой таймер, при этом загорится индикатор 4-часового таймера (4ч);
③Нажмите кнопку три раза, чтобы установить 6-часовой таймер, и загорится индикатор 6-часового таймера (6ч);
④Нажмите кнопку четыре раза, чтобы выйти из режима таймера, индикатор времени погаснет.

• Кнопка подсветки ☀ (прибор во включенном состоянии):
①Нажмите кнопку один раз, яркость желтой подсветки уменьшится до 50%;
②Нажмите кнопку еще раз, синяя подсветка загорится на 100%;
③Нажмите кнопку три раза, яркость синей подсветки уменьшится до 50%;
④Нажмите кнопку четыре раза, желтая подсветка перейдет в состояние мерцания;
⑤Нажмите кнопку пять раз, синяя подсветка перейдет в состояние мерцания;
⑥Нажмите кнопку шесть раз и выйдете из режима настройки подсветки, и все индикаторы погаснут.

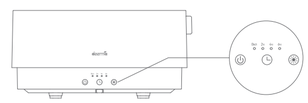

***Примечание: прибор имеет функцию защиты от низкого уровня воды: увлажнитель может определить, есть ли вода в резервуаре.**

⚠ В резервуаре есть вода: прибор можно запустить в обычном режиме;
⚠ В случае нехватки воды во время работы: прибор дважды издаст звук «Bi», желтая подсветка мигнет три раза перед выключением.