KB-5360说明书 130x183mm 说明书 2024.9.7

KaringBee

Машинка для стрижки волос
KB-5360

РУКОВОДСТВО ПО ЭКСПЛУАТАЦИИ

Благодарим Вас за выбор этого изделия!

Важно: перед использованием прибора внимательно прочтите данное руководство по эксплуатации в целях Вашей безопасности и безопасности окружающих и сохраните его для дальнейшего использования! Поставщик не несет ответственности за ущерб, вызванный неправильной эксплуатацией изделия.

Примечания:
- Иллюстрации деталей, аксессуаров и пользовательских интерфейсов, в руководстве приведены только для справки. Из-за обновления и модернизации устройства могут быть небольшие различия между фактическим внешним видом и схематическим изображением. Пожалуйста, обратитесь к фактическому внешнему виду изделия.
- Предприятие-изготовитель в связи с постоянным техническим совершенствованием, оставляет за собой право менять технические характеристики, комплектацию товара и дизайн без отражения в Руководстве по эксплуатации, и они могут отличаться в зависимости от модификации и партии поставки.

ОПИСАНИЕ И КОМПЛЕКТАЦИЯ ПРОДУКТА

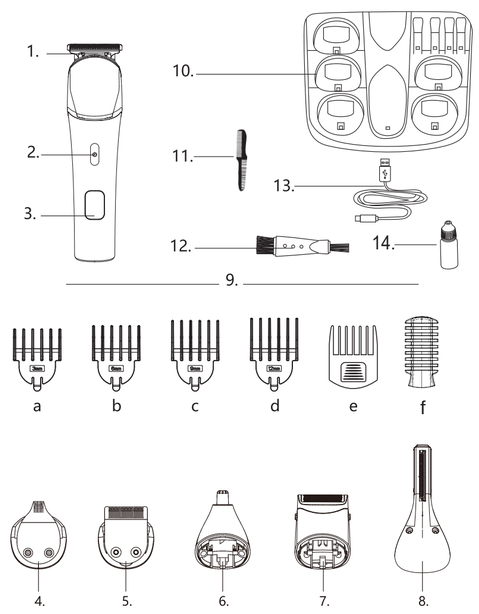

1. Насадка для стрижки волос
2. Кнопка «Вкл./Выкл.»
3. Светодиодный экран индикации
4. Насадка для создания контура
5. Прецизионная насадка
6. Насадка (триммер) для носа и ушей
7. Сеточная насадка бритва
8. Насадка для всего тела
9. Сменные ограничительные гребни для стрижки волос (6 шт.)
10. Подставка для хранения
11. Расческа для волос
12. Щетка для чистки устройства и насадок
13. USB-кабель (подходит для зарядного устройства до 5A)
14. Бутылочка для смазочного масла (масло приобретается отдельно)

ТЕХНИЧЕСКИЕ ХАРАКТЕРИСТИКИ

Продукт: **Машинка для стрижки волос**
Модель: **KaringBee KB-5360**
Тип батареи: Литий-ионный аккумулятор
Емкость аккумулятора: 600 мАч
Время зарядки: около 1,5 часов
Входное напряжение: DC 5В - 1A, 5Вт
Номинальное напряжение: DC 3.7В - 0.6A, 2.2Вт
Вес нетто (без учета сменных насадок) / брутто: 211 г / 746,5 г
Размеры изделия (без учета сменных насадок): 40.6*42.5*161.5 мм
Размеры индивидуальной упаковки: 148*77*226 мм

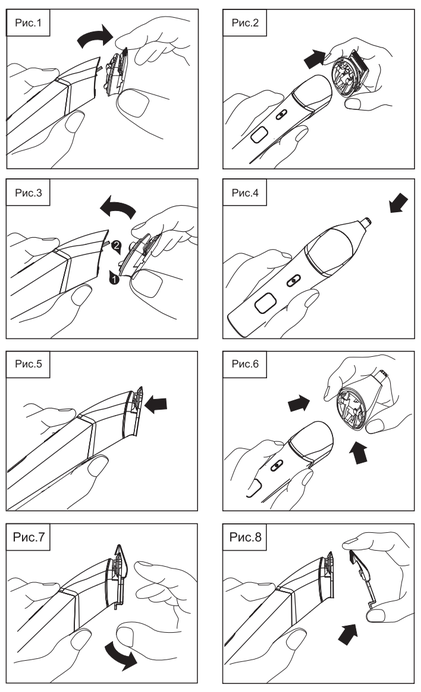

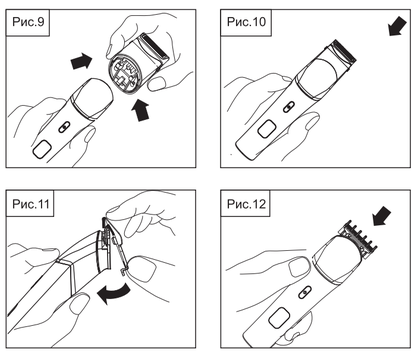

НАЧАЛО РАБОТЫ. ЗАРЯДКА АККУМУЛЯТОРА

Перед первым использованием прибора зарядите аккумулятор в течение ~2 часов.
Перед зарядкой убедитесь, что прибор выключен.
Подключите адаптер для зарядки к прибору, а затем к порту USB. Загорится индикатор зарядки.
Прибор не следует заряжать слишком долго.
Когда вам понадобится использовать прибор, рекомендуется полностью зарядить аккумулятор перед применением.
Чтобы сохранить срок службы аккумулятора, заряжайте его не реже одного раза в 6 месяцев.

ИСПОЛЬЗОВАНИЕ НАСАДОК

Как устанавливать и снимать насадки

Примечание: перед заменой насадок всегда убедитесь, что прибор выключен!

При замене насадок сначала вставьте насадку в направляющие пазы прибора, совместив корпус с пазом насадки и нажмите на насадку вниз до фиксации. (Рис. 3-4).
Для снятия насадок обратитесь к схеме на Рис. 1-2.
Совместите пазы насадки и корпуса и нажмите вниз, чтобы установить насадку для стрижки волос. (Рис. 3, 5).

В комплект входят шесть сменных ограничительных гребня (a, b, c, d, e, f) с разными уровнями позиционирования и для разных насадок, в зависимости от желаемой длины волос, как описано ниже.

Выбор ограничительного гребня
для Насадки для стрижки волос №1 (смотрите раздел «Описание и комплектация продукта»):

Обозначение ограничительного гребня	На длину волос (мм)
a	3
b	6
c	9
d	12

Снятие насадки:
Снимите ограничительный гребень (a, b, c, d) в направлении снизу вперед (Рис. 7-8). Нажмите на крепление насадки, чтобы отсоединить ее от корпуса машинки (Рис. 9).
Установка насадки:
Совместите насадку для стрижки волос №1 с пазом на корпусе и вставьте ее на место (Рис.10). Чтобы установить ограничительный гребень, совместите пазы на передней части насадки и гребня и нажмите на гребень вниз в направлении стрелки (Рис. 11).

Ограничительный гребень «**e**» предназначен **для Прецизионной насадки №5** и имеет 4 уровня позиционирования для более точной регулировки желаемой длины волос.

Чтобы выбрать желаемый уровень ограничительного гребня «**e**» для Прецизионной насадки №5: нажмите на ограничительный гребень и сдвигайте его поступательно вверх на требуемый уровень от 1 до 4 и обратно (вниз).

Снятие насадки:
Снимите ограничительный гребень «**e**», сдвинув его вперед дальше 4 уровня позиционирования. Нажмите на крепление насадки, чтобы отсоединить ее от корпуса машинки (Рис. 9).
Установка насадки:
Совместите насадку для стрижки волос №5 с пазом на корпусе и вставьте ее на место (Рис.10). Чтобы установить ограничительный гребень, совместите пазы на передней части насадки и задней части гребня и задвиньте его в паз в направлении стрелки (Рис. 12).

Ограничительный гребень «**f**» предназначен **для Насадки для всего тела №8** и имеет 3 уровня позиционирования для регулировки желаемой длины волос.
Снимается и устанавливается он по аналогии с гребнем «**e**».

ОЧИСТКА НАСАДОК

Чтобы очистить насадку, просто отделите ее от корпуса, затем с помощью прилагаемой щетки для чистки удалите волосы, щетину и другие загрязнения, очистив внутренние детали. Допускается промыть насадку и саму бритву под краном с водой (Рис.13).
После того, как насадка и бритва высохнут, рекомендуется смазать их швейным маслом (приобретается пользователем отдельно), см. Рис.14.

ЗАРЯДКА ЧЕРЕЗ USB

Подключите кабель USB к разъёму USB компьютера, ноутбука или зарядного устройства. (Рис.15)
Подключите USB-кабель в разъём прибора (Рис.16).

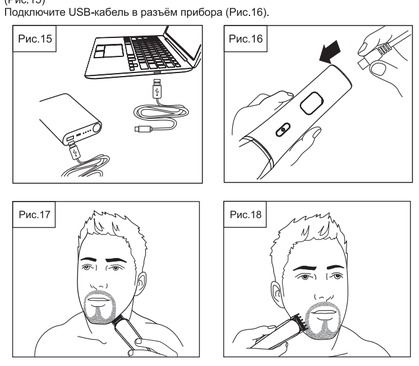

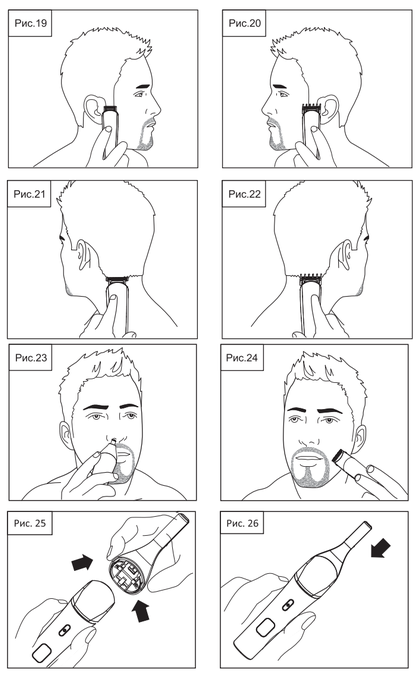

КАК ИСПОЛЬЗОВАТЬ

Для **блокировки** прибора в выключенном состоянии нажмите и удерживайте 3-4с кнопку «Вкл./Выкл.». Для разблокировки нажмите и удерживайте 3-4с эту кнопку еще раз.

Стрижка волос при помощи Насадки для стрижки волос №1 (с ограничительными гребнями a, b, c, d) (Рис. 21-22)
Вставьте насадку для стрижки волос с ограничительным гребнем необходимой длины в направляющие пазы изделия. Начинайте стрижку с максимальной длины зубцов ограничительного гребня и постепенно уменьшайте длину при необходимости. Нажмите на кнопку «Вкл./Выкл.» чтобы включить изделие. Поместите плоскую часть ограничительного гребня на кожу. Медленно перемещайте изделие по волосам в направлении против их роста.
Регулярно удаляйте срезанные волосы с насадки. Если в насадке скопилось большое количество волос, снимите насадку с изделия и выдуйте или вытряхните волосы. Можно использовать для этого щетку для чистки, идущую в комплекте.

Подравнивание бороды/усов с помощью Насадки для создания контура №4 (Рис. 17-18). Эта насадка предназначена для финишного стайлинга и сложных зон.
Начиная с края бороды/усов, осторожно опустите лезвие триммера на кожу. Начните с края и медленно и аккуратно подстригайте до нужной формы.

Стрижка бакенбард/бороды при помощи Прецизионной насадки №5 с ограничительным гребнем «e» (Рис. 19-20). Эта насадка предназначена для точного очерчивания прямых линий, изгибов и кромок.
Используйте сменную насадку №5. Установите ограничительный гребень. Встаньте лицом к зеркалу. Начиная с края бакенбард/бороды, аккуратно прислоните гребень к коже над ними, используя движения по боковой линии подровняйте нужную зону.

Использование Сеточной насадки бритвы №7 для бритья кожи лица с максимально чистым и гладким эффектом (Рис. 24)
Прикрепите насадку бритву №7. Держа машинку для стрижки волос, слегка коснитесь насадкой кожи лица под углом 45 градусов. Брейтесь короткими, хорошо контролируемыми аккуратными движениями. Свободной рукой натягивайте кожу. Это позволит волосам встать вертикально и облегчит бритье.
Примечание: сменная насадка бритва №7 предназначена для бритья прилегающих к бороде/бакенбардам зон лица и шеи.

Удаление волос из носа и ушей (Рис. 23) с помощью Насадки-триммера для носа и ушей №6. Она безопасна и максимально комфортна в использовании.
Прикрепите насадку №6 для удаления волос в носу и ушах. Аккуратно вставьте насадку в ноздрю или ухо. Аккуратно вводите и выводите насадку вращательными движениями. Не вводите насадку более чем на 6 мм в ноздрю или ухо.

Насадка для всего тела №8 для подстригания волос на теле (Рис.25-26)
Прикрепите сменную насадку №8 и ограничительный гребень на неё. Аккуратно расположите машинку для стрижки волос на теле под углом 45 градусов к участку кожи, где требуется подстричь волосы. Выполняйте стрижку аккуратными, равномерными движениями. Свободной рукой натяните кожу, чтобы приподнять волосы, что облегчит стрижку волос на теле. Данную насадку также можно использовать и для стрижки волос на голове.

Советы для достижения наилучших результатов:
- Борода, усы и бакенбарды должны быть сухими.
- Не используйте лосьон перед использованием прибора.
- Стригите и сбривайте волосы по направлению против их роста.

ОЧИСТКА И УХОД ЗА ИЗДЕЛИЕМ

Чтобы обеспечить наилучшую производительность изделия, по возможности чистите ее после каждого использования.
[1] Выключите изделие.
[2] Аккуратно вычистите из насадки оставшиеся волосы. Рекомендуется промыть насадки водой комнатной температуры.

Меры предосторожности при чистке:
- Чистку следует проводить только щеткой с мягкой щетиной, например, с помощью прилагаемой щетки из комплекта поставки.
- Рекомендуется смазывать бритву и насадки смазочным маслом или использовать профессиональную смазку для швейных машин. Смазочное масло не входит в комплект поставки, необходимо приобрести его самостоятельно.
- Не используйте агрессивные или едкие чистящие средства для очистки прибора и насадок.
- Изделие можно мыть под краном с водой, но перед зарядкой, пожалуйста, очистите (высушите) порт зарядки от капель воды, чтобы избежать несчастных случаев.

МЕРЫ ПРЕДОСТОРОЖНОСТИ

Для обеспечения правильного и безопасного использования изделия, во избежание телесных повреждений или имущественного ущерба перед использованием внимательно прочитайте все указания и предостережения:
- Пожалуйста, внимательно прочтите эту инструкцию перед использованием.
- Сохраните настоящую инструкцию для дальнейшего использования.
- Убедитесь, что напряжение вашей сети соответствует напряжению, указанному на приборе.
- Используйте прибор только в бытовых целях или аналогичных целях.
- Прибор не предназначен для коммерческого использования.
- Используйте прибор только так, как указано в данной инструкции.
- Изделие не предназначено для использования лицами с ограниченными физическими, сенсорными или умственными способностями, в том числе детьми. Лица с недостаточным опытом и знаниями могут пользоваться изделием только под присмотром или после инструктажа человека, ответственного за их безопасность. Не давайте изделие детям и не используйте вблизи от детей.
- Это изделие не игрушка, не оставляйте играть с ним маленьким детям, людей с ограниченными возможностями, животных.
- В целях обеспечения безопасности ваших детей и животных, пожалуйста, храните всю упаковку (пластиковые пакеты, коробки, пенополистирол и т.д.) в недоступном для них месте.
- Изделие прошло проверку на водонепроницаемость по стандарту IPX6, его можно мыть в чистой воде или под краном, но не погружайте в воду на длительное время.
- - данный символ означает возможность чистки под струей воды.
- Обратите внимание, что вода должна быть комнатной температуры.
- ВНИМАНИЕ! Отсоединяйте прибор от шнура питания перед чисткой!
- ВНИМАНИЕ! Не используйте и не чистите прибор во время зарядки!
- ВНИМАНИЕ! Тщательно высушивайте корпус прибора и разъём зарядки перед тем, как подключать зарядное устройство!
- ВНИМАНИЕ! Всегда следите за прибором, когда он подключен к электрической розетке.
- Держите прибор и шнур зарядки вдали от нагретых поверхностей.
- Следите за тем, чтобы шнур зарядки не подвергался воздействию влаги.

- Избегайте повреждения шнура при использовании изделия. Если требуется замена, обратитесь к продавцу для покупки.
- Заряжайте, используйте и храните прибор при температуре от 15°C до 35°C.
- Не заряжайте прибор во влажной среде (в ванной комнате и т.д.)!
- Никогда не используйте аксессуары, которые не рекомендованы производителем. Они могут представлять опасность для пользователя и привести к повреждению прибора.
- Не разбирайте прибор, в том числе для замены аккумулятора.
- Этот бытовой прибор содержит не сменные аккумуляторы.
- Не заряжайте изделие без присмотра долгое время. Максимальная продолжительность зарядки не должна превышать 10 часов.
- Не подвергайте прибор или аккумулятор воздействию чрезмерных температур и прямых солнечных лучей.
- Не кладите и не вставляйте инородные тела в изделие.
- Не модифицируйте и не ремонтируйте изделие самостоятельно.
- Помните о риске короткого замыкания клемм изделия, содержащего аккумулятор, или короткого замыкания клемм аккумулятора металлическими предметами или жидкостью.
- Перед хранением и транспортировкой прибора рекомендуется активировать блокировку прибора.

ХРАНЕНИЕ

Оптимальные режимы хранения для аккумуляторной бытовой техники - температура от +15 до +35 °C и относительной влажности окружающего воздуха 5 - 80% без выпадения конденсата. Понижение или повышение температуры и уровня может вызвать порчу электронных компонентов техники или аккумуляторов. Бытовая техника хранится в заводской упаковке. Примечание: перед хранением сначала выключите питание, высушите изделие не менее 48 часов в сухом тёплом помещении, а затем поместите изделие в сухое, проветриваемое, недоступное для детей и животных место. Не обматывайте шнур адаптера для зарядки вокруг прибора. Если изделие не используется в течение длительного времени, полностью заряжайте его не реже одного раза в шесть месяцев.
Внимание! Содержите изделие сухим.

ТРАНСПОРТИРОВКА

Бытовая техника транспортируется в заводской упаковке. При транспортировке необходимо обеспечить устойчивое положение бытовой техники в транспортном средстве руководствуясь символами, указанными на транспортной упаковке.

ЭКОЛОГИЧЕСКАЯ УТИЛИЗАЦИЯ

Данное изделие нельзя утилизировать в бытовые отходы. Просим Вас перед утилизацией ознакомиться с требованиями по утилизации, принятыми в стране эксплуатации. Для утилизации устройства обратитесь в местные организации, специализирующиеся на переработке, за необходимой информацией об утилизации и сдайте изделие на переработку.

ГАРАНТИЙНЫЕ ОБЯЗАТЕЛЬСТВА

Гарантийный срок: 1 год
Срок службы: 2 года

ЧТО НЕ ПОКРЫВАЕТ ГАРАНТИЯ?
KaringBee не несет ответственности за расходы, ущерб или ремонт при следующих условиях:
1.Приобретение приборов у неавторизованного дилера;
2.Небрежная эксплуатация или обращение, неправильное использование, бой/механические повреждения, нарушения режима эксплуатации, использование без соблюдения инструкций, изложенных в руководстве по эксплуатации;
3.Использование прибора за рамками обычных бытовых целей (например, в коммерческих помещениях или в целях аренды);
4.Использование деталей без соблюдения инструкций, изложенных в руководстве по эксплуатации;
5.Использование деталей и аксессуаров, которые не были произведены или рекомендованы производителем;
6.Внешние факторы, не связанные с качеством изделия и его использованием, такие как погода, модификации, аварии, перебои в электроснабжении, скачки напряжения или стихийные бедствия;
7.Ремонт или модификация, выполненные неавторизованными лицами или агентами;
8.Невыполнение очистки прибора от засорения и других опасных материалов;
9.Обычный износ, в том числе деталей, обычно подверженных износу (в том числе аккумуляторов);
10.Поломки, возникшие в результате неправильной эксплуатации, например, при попадании жидкости в механизм.
11.Аксессуары.

По вопросам гарантийного обслуживания, с документом о покупке, обратитесь к продавцу товара.

ПОИСК И УСТРАНЕНИЕ НЕИСПРАВНОСТЕЙ

Неполадка	Возможные причины	Решения
Низкая эффективность стрижки (маленькая скорость)	Изделие или насадка забились щетиной	Тщательно очистите насадку и корпус под ней
После нажатия кнопки включения прибор не работает	Закончился заряд аккумулятора	Подключите прибор к сети электропитания для зарядки
	Не работает кнопка включения	Обратитесь с чеком о покупке к продавцу
Ненормально светится/не светится экран индикации	Закончился заряд аккумулятора	Подключите прибор к сети электропитания для зарядки
	Повреждена печатная плата	Обратитесь с чеком о покупке к продавцу
Ненормальная зарядка	Плохой контакт зарядного порта	Извлеките разъем кабеля для зарядки и вставьте его повторно до полной фиксации (прочистите разъём щеткой для чистки при необходимости)
	Температура окружающей среды при зарядке слишком низкая или слишком высокая	Заряжать изделие следует при температуре окружающей среды от +15 до +35 °C
После полной зарядки продолжительность работы прибора стала меньше	Длительное невыполнение очистки прибора для стрижки, чистки и смазки, может вызвать увеличение нагрузки	Тщательно очищайте прибор и насадки. Со временем, или при чрезмерной длительной нагрузке происходит естественный износ аккумулятора, снижение его характеристик, времени использования — это нормальное явление.
	Это может быть связано со стилем с густотой волосяного покрова и толщиной волос	

Если неисправность не удается устранить, не разбирайте прибор самостоятельно, а отдайте его в сервисный центр для ремонта или обратитесь к продавцу товара. Если вы разберете прибор самостоятельно, мы имеем право аннулировать гарантию. Пользователь также несет ответственность за опасности или другие несчастные случаи, вызванные этим.

Содержание данного руководства может быть изменено без предварительного уведомления.

Бренд: **KaringBee**
Название: **Машинка для стрижки волос**
Модель: **KB-5360**

Изготовитель: "Heilongjiang Esutong Supply Chain Management Co., Ltd."
Адрес: Китай, Floor 17-2 Junkang Building, Intersection of Qunli Sixth Avenue And Langjiang Road, Daoli District, Harbin City
Импортер: ООО «Рустон»
Адрес: 143440, Россия, Московская область, г. Красногорск, деревня Путилково, территория Гринвуд, строение 17, этаж 5, помещение 230.

Гарантийный срок: 12 месяцев. Срок службы: 2 года
Дата изготовления указана на коробке.
Информация о сертификате соответствия указана на коробке.
Сделано в Китае

IPX6